



UCSC

Manual del Estudiante Extranjero

Unidad de Cooperación Internacional
Dirección de Relaciones Institucionales y Vinculación



ucsc.cl 

Contenidos

CONOCIENDO CHILE

1. Antecedentes relevantes de Chile

- 1.1 Organización Política y Administrativa
- 1.2 Geografía y atractivos turísticos
- 1.3 Aspectos Destacados de las Regiones donde tiene presencia la UCSC
- 1.4 Datos prácticos
- 1.5 Medidas preventivas a considerar

CONOCIENDO LA UCSC

2. Antecedentes relevantes de la UCSC

- 2.1 Sobre la UCSC
- 2.2 Facultades y Sedes
- 2.3 Cómo postular a un programa regular de pregrado en la UCSC
- 2.4 Cómo postular a un programa regular de postgrado en la UCSC
- 2.5 Cómo postular a una movilidad
- 2.6 Documentación requerida al estudiante extranjero

APOYO ACADÉMICO

3. Servicios de apoyo para tus actividades académicas

- 3.1 Dirección de Docencia
- 3.2 Dirección de Registro Académico
- 3.3 Dirección de Apoyo a los Estudiantes (DAE)
- 3.4 Dirección de Apoyo Académico a los Estudiantes (DAAES)
- 3.5 Dirección de Bibliotecas (SIBUCSC)
- 3.6 Dirección de Género
- 3.7 Dirección de Relaciones Institucionales y Vinculación
- 3.8 Unidad de Gestión Financiera Estudiantil
- 3.9 Dirección de Extensión Cultural y Universitaria
- 3.10 Dirección de Pastoral

4. Plataformas y aplicaciones a tu servicio

- 4.1 Sitio web UCSC
- 4.2 Portal del Estudiante
- 4.3 Entorno Virtual de Aprendizaje
- 4.4 Mi correo UCSC
- 4.5 Microsoft Office 365

Palabras de bienvenida del Rector



¡Te damos la bienvenida a la Universidad Católica de la Santísima Concepción y a la Región del Biobío y Ñuble!

Nos complace que hayas elegido la Universidad Católica de la Santísima Concepción (UCSC) como tu lugar de estudio en Chile. Sabemos que este es un paso importante en tu vida académica y personal, y queremos que sepas que estamos aquí para apoyarte en cada etapa de tu estancia.

Somos una Universidad que desde su identidad católica y la comprensión de los desafíos del mundo contemporáneo forma personas integrales, genera conocimiento e innova, con un alto compromiso con la calidad, comunidad y medio ambiente, contribuyendo al desarrollo y bienestar del país, desde las regiones de Biobío y Ñuble.

Queremos invitarte a sumergirte en un entorno académico riguroso y de excelencia. Nuestra universidad ofrece programas académicos de primer nivel, apoyados por un cuerpo docente comprometido con el aprendizaje y el desarrollo de cada estudiante. A lo largo de tu estancia, tendrás la oportunidad de participar en actividades académicas y de investigación que

enriquecerán tu formación y ampliarán tus horizontes.

Los invitamos a aprovechar todas las instancias de crecimiento humano y espiritual que podrás encontrar en nuestra Universidad, como la Pastoral UCSC y sus distintos voluntariados, áreas donde podrás desplegar tus talentos, competencias y creatividad en favor del servicio social.

Queremos que sepas que nuestra identidad está conformada por sólidos principios que guían todo el quehacer universitario. Estos son la búsqueda de la verdad, el diálogo entre la fe y la razón, la búsqueda de la excelencia, el reconocimiento y respeto por la dignidad humana, así como el fomento del bien común y desarrollo sostenible. Te invitamos a hacer tuyos estos principios y a vivirlos también en plenitud.

Comprendemos que iniciar una nueva vida en otro país puede ser todo un reto. Por ello, nuestra universidad ofrece servicios de orientación y apoyo para estudiantes internacionales, brindándote asesoramiento académico,

apoyo psicológico y actividades de integración.

Finalmente, te contamos que las regiones del Biobío y Ñuble, ubicadas en el centro-sur de Chile, son conocidas por su historia, diversidad cultural y bellezas naturales. Concepción, la capital regional del Biobío, es una ciudad vibrante con una variada oferta cultural, educativa y recreativa. Chillán, capital regional de Ñuble, por su parte, destaca por sus paisajes agrícolas, su rica tradición folclórica y sus famosos termas y montañas. Además, las personas en ambas regiones son conocidas por ser acogedoras y amistosas, lo que hará que tu adaptación sea más fácil y agradable.

Descubre todas las oportunidades que nuestra universidad y la Región del Biobío y Ñuble te ofrecen.

Te deseo el mayor de los éxitos en esta importante etapa.

Cristhian Mellado Cid
Rector

The background is a solid red color with a faint, semi-transparent image of a mountain range. The mountains are dark red and have jagged peaks. In the foreground, there are rolling hills and a valley. The overall aesthetic is modern and graphic. There are several decorative elements: a white wavy line in the top right corner, a dark red wavy line in the bottom right corner, and a dark red wavy line in the bottom left corner. A pattern of small white dots is visible in the bottom left and top right corners.

Conociendo Chile

1. Antecedentes relevantes de Chile

El idioma oficial de Chile es el español, y aunque es posible encontrar personas que hablen inglés, es muy útil tener un conocimiento básico de español para la vida cotidiana.

La moneda oficial es el peso chileno (CLP) y la forma más común de pago es a través de tarjetas de débito y crédito, aunque es recomendable contar siempre con billetes o monedas para pagos de montos más bajos o donde no son aceptadas las tarjetas.

El país ofrece una variedad de opciones de transporte que abarcan desde sistemas de metro o trenes en zonas como Santiago, Valparaíso y Concepción, hasta autobuses urbanos e interurbanos que conectan prácticamente todas las ciudades. Para viajes entre regiones, los vuelos nacionales también son una opción común.

1.1 Organización política y administrativa

Chile es una República y su sistema de gobierno es democrático y representativo. El poder del Estado se distribuye en tres ramas:

- **Poder Ejecutivo**
- **Legislativo**
- **Judicial**

El Poder Ejecutivo está encabezado por el Presidente de la República, quien es el jefe de Estado, y es responsable de la administración general del país. El Legislativo lo constituye el Congreso Nacional, compuesto por la Cámara de Diputados y el Senado, cuya función principal es la creación de leyes. El Poder Judicial es encabezado por la Corte Suprema y se encarga de la administración de la justicia.

El país está dividido en 16 regiones, donde existen dos autoridades

principales: un delegado Presidencial Regional, nombrado por el Presidente de la República y un gobernador regional, quien es elegido democráticamente por la ciudadanía.

Dentro de cada región, la subdivisión continúa en provincias, que son dirigidas por un Delegado Presidencial Provincial, también designado por el Presidente.

A su vez, las provincias se dividen en comunas, que son las unidades administrativas más pequeñas y son lideradas por alcaldes y concejos municipales elegidos mediante votación populares.

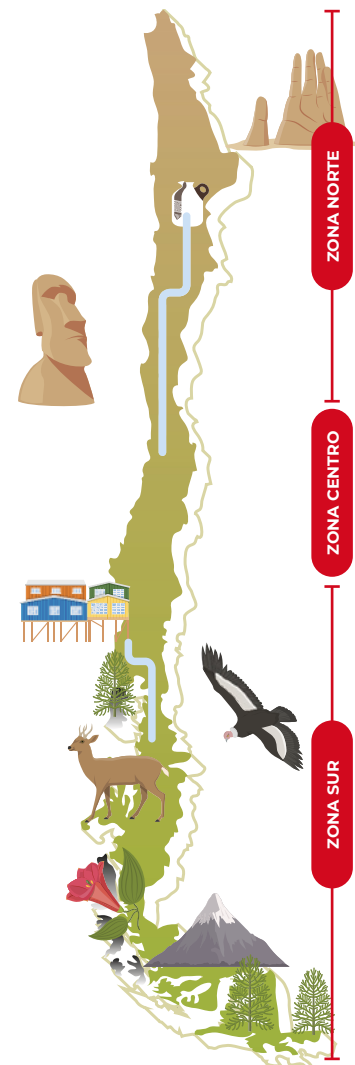

1.2 Geografía y atractivos turísticos

Chile es conocido por su largo y angosto territorio, que se despliega a lo largo de más de 4.300 kilómetros, con un ancho promedio que no supera los 350 kilómetros.

Esta particular forma le confiere una variedad de climas y paisajes: desde el desierto de Atacama, el más árido del mundo en el norte, hasta los imponentes glaciares y campos de hielo en el extremo sur.

La Cordillera de los Andes recorre el país de norte a sur, marcando el límite este y proporcionando numerosos picos montañosos y volcanes. La extensa costa está bañada por el Océano Pacífico, lo que influye significativamente en el clima y la biodiversidad marina del país.

La diversidad geográfica de Chile incluye vastos bosques templados, lagos y ríos, especialmente en el centro sur del país.

En 2021, Chile fue reconocido por sexto año consecutivo con el premio al Mejor Destino de Turismo Aventura del mundo en los World Travel Awards (WTA).

Adicionalmente, en 2023, el país se consagró por segundo año consecutivo y cuarta vez desde 2019, como el Mejor Destino Verde de todo el planeta.

Lonely Planet, en tanto, entregó a Chile el premio Best in Travel 2024, ubicándolo en el top ten de la prestigiosa lista de destinos turísticos a visitar durante este año.



Valle Nevado,
Región Metropolitana



Lago Chungará,
Región de Arica y Parinacota

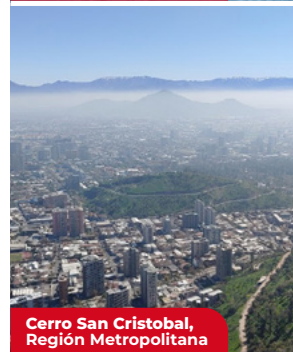

Cerro San Cristobal,
Región Metropolitana



Cabo de Hornos,
Antártica Chilena



Valle de la Luna,
San Pedro de Atacama



Parque Nacional Torres del Paine,
Región de Magallanes y Antártica Chilena



Isla de Pascua,
Región de Valparaíso



Parque Ecuador, Concepción



Ramuntcho, Hualpén



Parque Nacional Nonguén



Saltos del Laja, Cabrero



Caleta Tumbes, Talcahuano



Parque Isidora Goyenechea de Cousiño, Lota



Parque Nacional Laguna del Laja

1.3 Aspectos Destacados de las Regiones donde tiene presencia la UCSC

1.3.1 Región del Biobío

a) Descripción

La Región del Biobío -cuya capital es Concepción- se posiciona como una de las regiones más importantes de Chile, tanto por su densidad de población, actividad económica, ganadería, pesca y turismo. Recibe su nombre por el Río que la divide: el Río Biobío, que durante el Siglo XVIII tuvo un gran rol histórico en la división del territorio entre mapuches y españoles.

La región mezcla el desarrollo urbano y la naturaleza. Se constituye como una Región inmensamente diversa en cuanto a paisajes, compuesta por valles, bosques, montañas y una extensa costa, en donde puedes deleitarte con su historia, cultura y gastronomía típica de la zona, donde destacan los productos del mar.

En Concepción habitan alrededor de 370.000 personas. La ciudad se caracteriza por recibir a miles de estudiantes provenientes de otras ciudades del

país por su gran y prestigiosa oferta universitaria. Concepción es la capital industrial, cultural y económica del Sur de Chile.

Concepción es también conocida por su intensa escena artística y cultural, que le han otorgado el título de “La Ciudad del Rock”, ya que aquí han nacido diversas bandas icónicas de dicho género, como lo son Los Bunkers y Los Tres. Una de sus principales atracciones es el Barrio Universitario, ubicado en las cercanías de la Universidad de Concepción, que contempla diversos bares, restaurantes y vida nocturna que componen “la bohemia penquista”.

b) Clima/Temperatura

El clima en Concepción varía según la estación. Durante el otoño e invierno el clima desciende y la lluvia se vuelve protagonista. Sin embargo, las temperaturas no son extremas y rara vez descienden de 1°C.

Con la llegada de la primavera en septiembre, la lluvia baja su frecuencia y las temperaturas ascienden gradualmente, hasta llegar a su peak a fin de año. El verano en Concepción es cálido pero no sofocante gracias a la brisa marina que brinda la costa, promediando una temperatura de 23°C.

Meses	La temperatura promedio en la ciudad de Concepción es:		
	Máxima (°C)	Media (°C)	Mínima (°C)
ENERO	23	17	12
FEBRERO	23	17	11
MARZO	21	15	10
ABRIL	18	13	9
MAYO	15	11	8
JUNIO	13	10	7
JULIO	13	9	6
AGOSTO	14	10	6
SEPTIEMBRE	15	11	7
OCTUBRE	17	12	8
NOVIEMBRE	19	14	9
DICIEMBRE	21	16	11

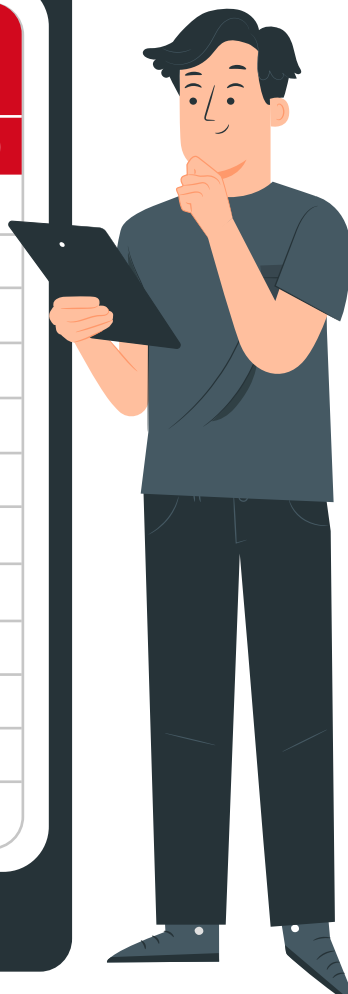

Lishet Amaya
Estudiante de Colombia en UCSC

“En primavera, otoño y verano también puede llover en cualquier momento. ¡Tener un impermeable es súper indispensable! Las sombrillas no funcionan aquí porque hay mucha brisa, siempre tener un abrigo o pelerón impermeable es mi mejor recomendación: Además aquí verán los atardeceres más increíbles así que solo disfruten del cielo.”

c) Medios de movilización

Es considerada “La puerta al Sur de Chile”, ubicándose al comienzo de esta. Cuenta con un aeropuerto internacional, diversos terminales de buses y estaciones ferroviarias, que permiten desplazarse con mayor facilidad por sus interminables destinos turísticos.

La ciudad de Concepción se encuentra conectada con diferentes medios de transporte muy accesibles, la red de buses de transporte público cuenta con más de 80 recorridos que conectan todas las comunas de la provincia de Concepción.

Biotren: Tiene 26 estaciones, siendo un eje estructurante del sistema del transporte público del Gran Concepción. Para utilizarlo, necesitas la tarjeta Biotren que tiene un costo de \$2.000 (CLP) y puedes recargarla en diferentes boleterías de las estaciones.

**PARA MAYOR INFORMACIÓN
PUEDES INGRESAR AQUÍ**

Muchos de nuestros estudiantes han utilizado la App “Moovit” que es una aplicación de movilidad urbana que entrega horarios e indicaciones de diferentes medios de transportes disponibles en la ciudad.



d) Datos de alojamiento

La UCSC no cuenta con residencia para estudiantes, sin embargo, la Dirección de Relaciones Institucionales y Vinculación mantiene actualizado un listado de alojamientos externos, para mayor información escribir al correo driv@ucsc.cl

La Universidad no es responsable de estas pensiones, de las condiciones ni de la disponibilidad de cada una de ellas, por lo tanto, es responsabilidad de cada estudiante verificar los valores y las reglas de cada alojamiento.

e) Costo de vida

**PUEDES REVISAR LOS COSTOS DE
LA VIDA EN CONCEPCIÓN AQUÍ**



1.3.2 Región del Ñuble

a) Descripción

La Región de Ñuble -ubicada en el Valle del Itata- se posiciona como una de las zonas del país con mayor cantidad de destinos turísticos y patrimonio histórico. Cuna del prócer de la Patria, Bernardo O'Higgins y de la cantautora nacional Violeta Parra.

Ñuble es una Región enriquecida por sus playas, montañas y valles. Si deseas practicar snowboard, esquí o simplemente disfrutar de la nieve, puedes visitar el Valle Las Trancas. O si lo tuyo es la playa o la práctica del surf, Cobquecura y Buchupureo esperan por ti.

Su capital regional, Chillán, te recibe con una imponente Catedral de estilo arquitectónico moderno, declarada Monumento Nacional en el año 2014. A su vez, cuenta con una extensa oferta gastronómica que puede ser degustada en el Mercado Municipal, donde las protagonistas son las salchichas o, como les llamamos en Chile, longanizas.

b) Clima/Temperatura

Chillán se caracteriza por el fuerte contraste que existe entre las estaciones del año, especialmente en materia de temperatura. Durante el verano es una de las ciudades más calurosas de Chile, mientras que en el periodo de invierno –especialmente junio y julio- sus temperaturas mínimas pueden acercarse a los 0 grados.

También destaca el contraste entre el periodo lluvioso –de abril a septiembre- con días que pueden tener precipitaciones muy intensas, con el periodo seco, que se extiende de octubre a marzo. El mes con menos días de lluvia es enero, mientras que el que registra más días de lluvias es junio.

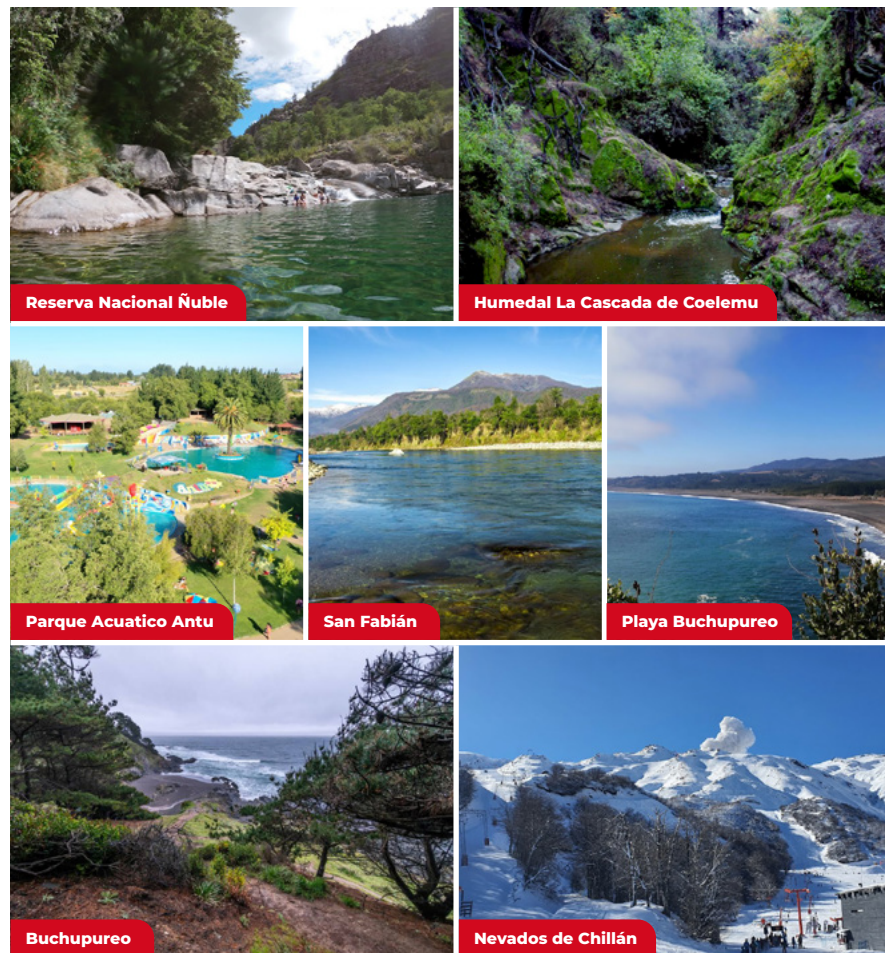

Meses	La temperatura promedio en la ciudad de Chillán es:		
	Máxima (°C)	Media (°C)	Mínima (°C)
ENERO	29	21	11
FEBRERO	29	21	11
MARZO	26	18	9
ABRIL	20	14	7
MAYO	15	11	6
JUNIO	12	9	5
JULIO	12	8	4
AGOSTO	14	9	4
SEPTIEMBRE	17	11	5
OCTUBRE	20	13	7
NOVIEMBRE	23	16	8
DICIEMBRE	27	19	10

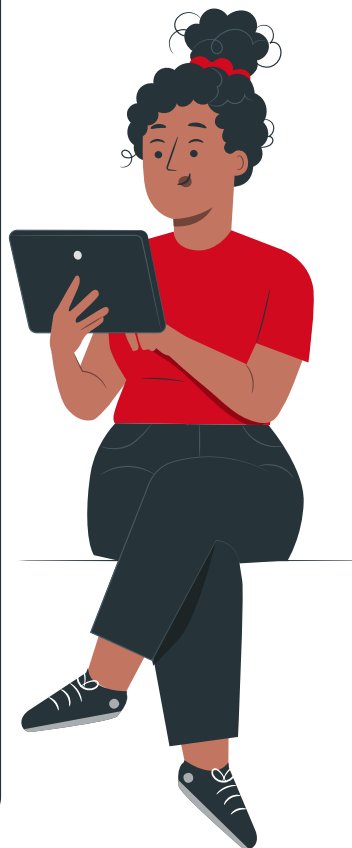

c) Medios de movilización

Chillán, la capital de la Región de Ñuble se ubica en una posición geográfica estratégica, a un costado de la Ruta 5 –doble vía que es la columna vertebral del país en materia de conectividad terrestre- y además se ubica a solo una hora aproximadamente de Concepción, donde se ubica el aeropuerto internacional de Carriel Sur.

La ciudad cuenta con terminales de buses que conectan tanto con otras regiones al sur y norte del país, así como con las comunas aledañas, las cuales están muy bien conectadas por carreteras de alto estándar.

En el centro urbano, en tanto, existen líneas de microbuses y taxis colectivos que permiten desplazarse al interior de la ciudad capital regional.

En materia de transporte terrestre, destaca también el Tren de Larga Distancia Chillán-Santiago (Estación Central), que se extiende por una vía férrea de 400 kilómetros que recorre las regiones Metropolitana, Del Libertador Bernardo O'Higgins, Maule y Ñuble.

d) Datos de Alojamiento

La UCSC no cuenta con residencia para estudiantes, sin embargo, la Dirección de Relaciones Institucionales y Vinculación mantiene actualizado un listado de alojamientos externos. Para mayor información, escribir al correo driv@ucsc.cl



1.4 Datos prácticos

1.4.1 Feriados

Durante el año existen días feriados de origen religioso, por fiestas patrias, glorias del ejército o navales y algunos de ellos son de carácter irrenunciable para el comercio con excepción de los servicios de entretención (cines, restaurantes, clubes, otros), servicios básicos (urgencias, farmacias con turnos, estaciones de gasolina, entre otros) y aquellos locales que son atendidos por sus propios dueños o familiares directos.

1.4.2 Términos Académicos

Malla Curricular: es la representación gráfica de un itinerario formativo, que incluye todas las actividades curriculares vinculadas con la formación.

Plan de Estudios: conjunto de definiciones prescrites que se planifican e involucran aspectos curriculares, pedagógicos, metodológicos, didácticos y evaluativos que le dan contenido y organización a los distintos niveles de un itinerario formativo.

Actividad Curricular: corresponde a todas aquellas actividades que están orientadas al desarrollo de las competencias y al logro de resultados de aprendizaje, que son evaluadas y a las que se ha asignado créditos SCT-Chile.

Carga académica del estudiante: tiempo total estimado de dedicación presencial y autónoma del estudiante, asociado a un conjunto de actividades curriculares, expresado en créditos SCT-Chile.

Competencia: es la integración, en diversos niveles de dominio, del saber, saber actuar y saber ser que se evidencia en contextos diversos y desempeños específicos.

Certamen: Instrumento que permite recoger información sobre competencias y resultados de aprendizaje, aptitudes, habilidades, conocimientos, destrezas y actitudes en la formación de los estudiantes.

Resultados de Aprendizaje: declaración de lo que un estudiante será capaz de evidenciar, definiendo estándares para

su desarrollo y evaluación, también conocidos como los RA.

Certificación: reconocimiento formal de competencias y resultados de aprendizajes evidenciados por un estudiante durante su proceso de formación.

Plataforma Entorno Virtual de Aprendizaje (Ev@): Plataforma LMS para clases virtuales y evaluaciones online. (DSI, 2024)

Correo institucional: El servicio de correo institucional es el correo oficial que te permite interactuar con diferentes servicios de la Universidad, como lo es la visualización de clases grabadas de plataforma Ev@ o el envío de información por parte de la comunidad UCSC. Más información en <https://dsi.ucsc.cl/preguntas-frecuentes-correo-electronico-portal-institucional/correo-institucional/> (DSI, 2024)

Portal de Estudiantes (Portal Institucional): Es la plataforma que concentra los servicios en línea, relacionados a la información académica y extra académica de interés para todos los estudiantes de la Universidad entre otros servicios más.

Notas en línea: Portafolio de asignaturas que permite al profesor de una asignatura gestionar el registro de asistencia, notas parciales y finales de los estudiantes. (DSI, 2024)

Catálogo de asignaturas: Catálogo que contiene los programas correspondientes a cada asignatura vigente dictada por la Universidad. El propósito de este catálogo es que los usuarios puedan acceder al contenido de los programas para los fines que futuros estudiantes y la comunidad universitaria lo requieran. Los programas que se encuentran disponibles no necesariamente corresponden a la última versión, y solamente constituyen una referencia para los usuarios. (Dirección de Docencia, 2018)

1.4.3 Chilenismos

Si te cuesta entender a los chilenos quizás sea por los modernismos que utilizamos y que no se encuentran en los diccionarios, tales como:

- **Al lote:** desordenado, relajado.
- **Altiro:** inmediato.
- **Apesta:** enojado, disgustado.
- **A pata:** caminando.
- **Carrete:** panorama. Salir a carretear, salir a pasarlo bien.
- **Guata:** barriga, panza.
- **Guagua:** recién nacido.

PUEDES REVISAR
MÁS CHILENISMOS AQUÍ

1.4.4 Servicios y números de emergencia





1.5 Medidas preventivas a considerar

En Chile, tenemos diferentes riesgos naturales frecuentes, como sismos, tsunamis, erupciones volcánicas e incendios forestales, por lo cual aconsejamos revisar la información oficial disponible para el lugar donde pasarás tu tiempo en Chile. También revisalo si sales de vacaciones a otras localidades dentro del país.

MÁS INFORMACIÓN AQUÍ

- **Un tsunami** es un disturbio de las masas oceánicas producidas por terremotos, erupciones volcánicas, derrumbes oceánicos, entre otros. Puede presentarse como una serie de olas que pueden alcanzar gran altura e impactar zonas costeras.
- **Un terremoto** es un movimiento de la superficie terrestre. Es un proceso de liberación súbita de una gran cantidad de energía debido al roce de placas tectónicas.
- **Las erupciones volcánicas** son el resultado del ascenso del magma y gases que se encuentran en el depósito interno del volcán. Chile es una tierra de volcanes, cuenta con 90 volcanes potencialmente activos y 60 tienen registro histórico de su actividad.

1.5.1 Kit de emergencia

Algunos elementos sugeridos para el kit básico de emergencia pueden ser:



+ Otros elementos especiales, acorde a las características de la familia (pañales, en caso de bebés, toallas higiénicas, etc.)

1.5.2 Cómo actuar frente a un sismo o terremoto

ANTES DE UN TERREMOTO

- 1 Identifica lugares seguros frente a sismos.** Fija los muebles al muro para evitar que la caída de estos puedan obstruir las vías de evacuación.
- 2 Elabora un plan familiar** de evacuación y kit de emergencias,
- 3 Recuerda tener un plan para cada lugar** que frecuentes (hogar, colegio, trabajo, etc.)

DURANTE UN TERREMOTO

- 4 Protégete y afírmate debajo de un elemento firme.** Aléjate de ventanas y objetos que puedan caer.
- 5 Si estás en la calle busca espacios seguros** como piezas y parques. Aléjate de los edificios, postes y cables eléctricos.
- 6 Suspende la electricidad, paso de gas y agua** para evitar fugas y accidentes.

DESPUÉS DE UN TERREMOTO

- 7 Mantente siempre informado** con una radio o televisor a pilas y sólo actúa según los reportes oficiales.
- 8 Mantente lejos de estructuras agrietadas,** postes de luz y cables de electricidad.
- 9 Si estás en la costa y el sismo no permite mantenerte en pie, evacúa inmediatamente.**

1.5.3 Tipos de enchufes

En Chile, principalmente se ocupan 2 tipos de enchufes:



TIPO L

Conocido con el nombre de tipo "italiano", tiene 3 clavijas metálicas finas redondeadas, dispuestas en paralelo. Trabaja desde 220 hasta 240 V.



TIPO C

Conocido como el "europeo", tiene 2 ranuras redondeadas. El voltaje al que trabaja está entre 220 y 240 V.

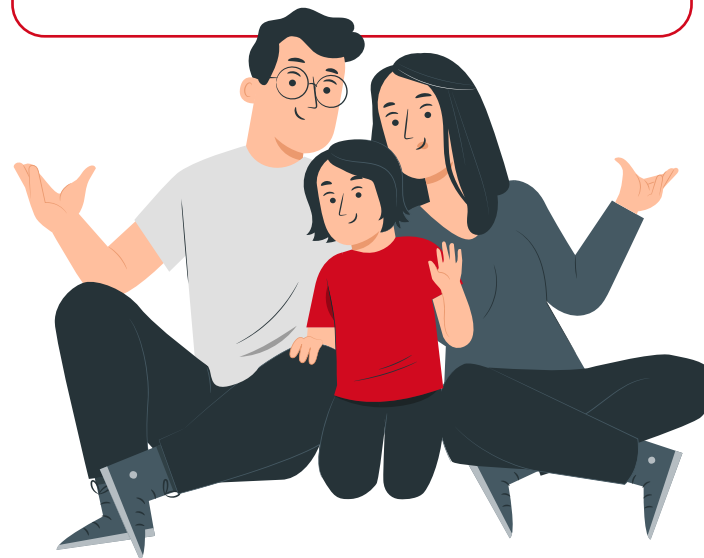

An aerial view of a university campus is shown, overlaid with a semi-transparent green filter. The campus features various buildings, parking lots, and green spaces. The text 'Conociendo la UCSC' is centered in white, with 'Conociendo' in a smaller font and 'la UCSC' in a larger, bold font. Two horizontal white lines are positioned above and below the text. The background is decorated with white wavy lines and a pattern of white dots on a green background.

Conociendo
la **UCSC**

2. Antecedentes relevantes de la UCSC

2.1 Sobre la UCSC

Visión

“Ser una Universidad del sur de Chile reconocida por su identidad católica y contribución al desarrollo sostenible de su comunidad y la sociedad, a través de la investigación e innovación en las áreas que cultiva, así como de la formación para toda la vida”.

Misión

“Somos una Universidad que desde su identidad católica y la comprensión de los desafíos del mundo contemporáneo forma personas integrales, genera conocimiento e innova, con un alto compromiso con la calidad, su comunidad y el medio ambiente, contribuyendo al desarrollo y bienestar de la sociedad desde las regiones de Biobío y Ñuble”.

Principios

- Búsqueda de la verdad
- Diálogo entre la fe y la razón
- Búsqueda de la excelencia
- Reconocimiento y respeto por la dignidad humana
- Bien común y el desarrollo sostenible

[REVISA MÁS INFORMACIÓN AQUÍ](#)

La Universidad ha sido acreditada en la categoría de Avanzada por un periodo de 5 años a contar de marzo de 2021 a marzo de 2026 por la Comisión Nacional de

Acreditación (CNA), en las áreas de Gestión Institucional, Docencia de Pregrado, Vinculación con el Medio, y sumando el área de Investigación.

En la historia UCSC se distinguen 2 grandes etapas: la Universidad dependiente (1971-1991), en tanto Sede Regional Talcahuano de la Pontificia Universidad Católica de Chile (PUC) y la Universidad autónoma (1991 en adelante), periodo que se inicia con la fundación de la Universidad Católica de la Santísima Concepción (UCSC). La primera etapa se caracteriza por el desarrollo de una universidad que propone programas de formación vinculados con el medio y predominio de la formación pedagógica. La segunda, por la configuración de una universidad autónoma regional que amplía su quehacer para evolucionar desde una universidad predominantemente docente a una universidad compleja en áreas selectivas.

En esta segunda etapa se distinguen, a su vez, 3 subetapas: **Comienzo de la autonomía (1991- 2005, Inicio de la complejización (2006-2013) y Universidad compleja (2014 en adelante).**

La UCSC es una Universidad tradicional, autónoma y de derecho público, que cumple una labor de formación integral, entregando servicios de excelencia a las Regiones del Biobío y Ñuble. Está adscrita al Consejo de Rectores de Universidades Chilenas (CRUCH) y forma parte del Capítulo Chileno de Universidades Católicas, de la Agrupación de Universidades Regionales (AUR), de la Organización de Universidades Católicas de América Latina y el Caribe (ODUCAL) y de la Red de Universidades Públicas no Estatales pertenecientes al Consejo de Rectores (G9).



Campus San Andrés



Campus Santo Domingo



IT UCSC Sede Cañete



IT UCSC Sede Chillán



IT UCSC Sede Los Ángeles



IT UCSC Sede Talcahuano

2.2 Facultades y Sedes

Cuenta en la actualidad con ocho Facultades y un Instituto Tecnológico:

- **Facultad de Estudios Teológicos y Filosofía**
- **Facultad de Derecho**
- **Facultad de Ciencias**
- **Facultad de Educación**
- **Facultad de Medicina**
- **Facultad de Ingeniería**
- **Facultad de Ciencias Económicas y Administrativas**
- **Facultad de Comunicación, Historia y Ciencias Sociales**
- **Instituto Tecnológico**

Las actividades de la UCSC, en Concepción, se desarrollan en los Campus San Andrés y Santo Domingo. Asimismo, cuenta con cuatro sedes del Instituto Tecnológico: Talcahuano, Chillán, Los Ángeles y Cañete.

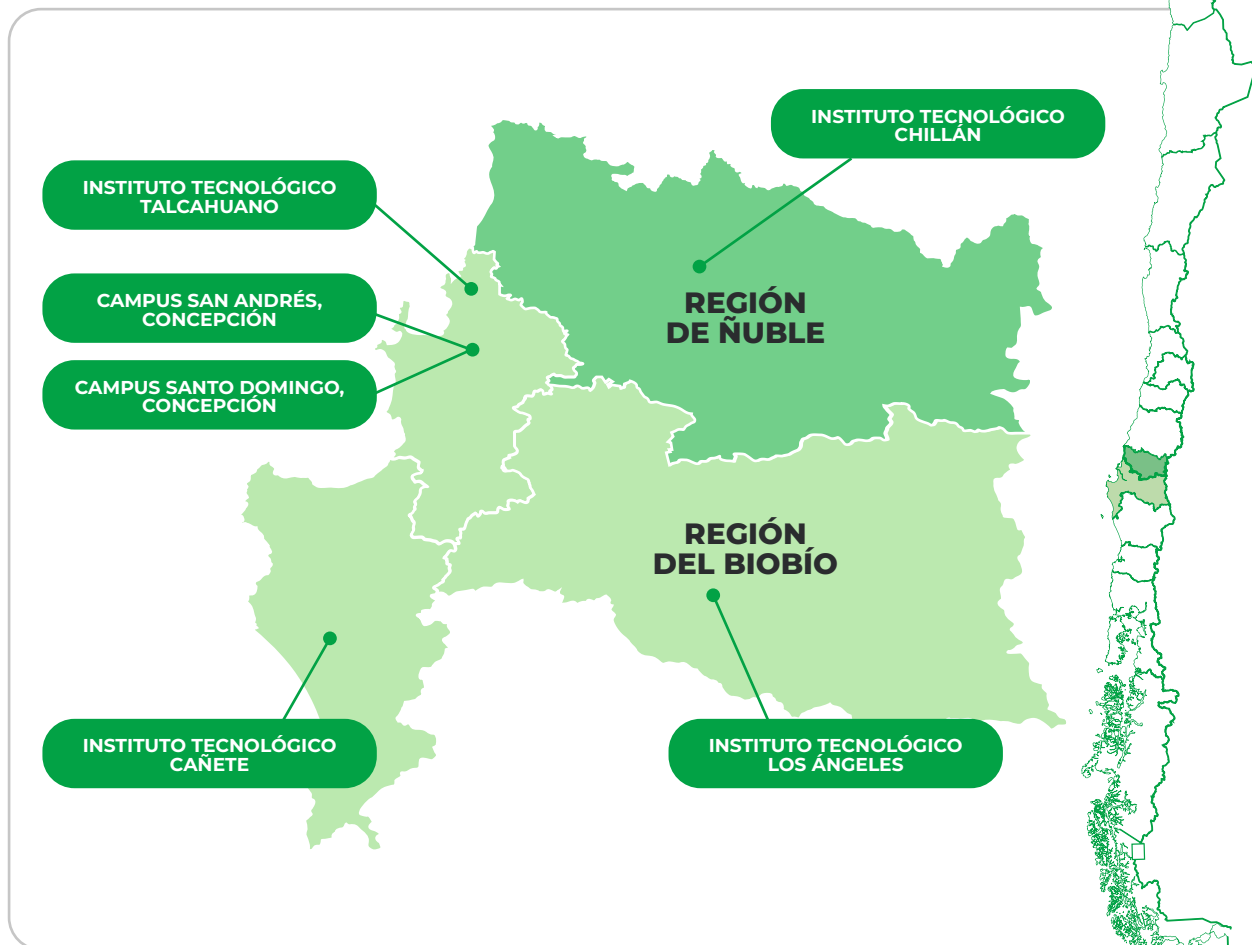

El Campus San Andrés

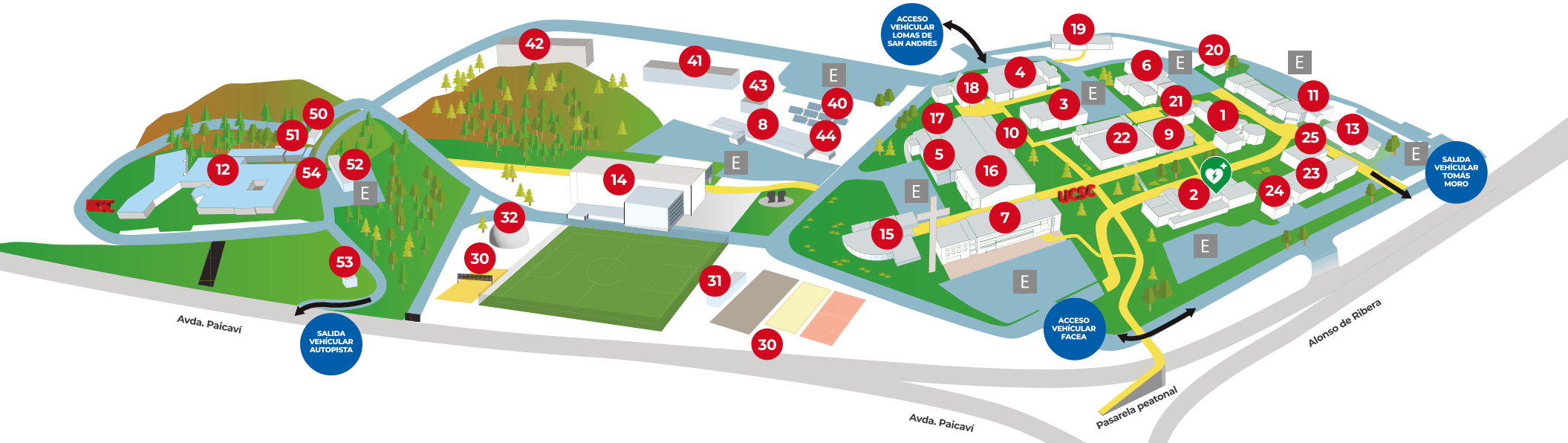

- | | | | | | | |
|--|---|--|--|--|--|-----------------------------|
| 1 FACULTAD DE COMUNICACIÓN, HISTORIA Y CS. SOCIALES
Edificio Santa Teresa de Jesús de Ávila | 6 FACULTAD DE MEDICINA
Edificio San Lucas | 12 EDIFICIO MONSEÑOR SERGIO VALECH | 19 EDIFICIO LABORATORIO DE GEOMATERIALES Y ACUICULTURA | 25 FACULTAD DE CIENCIAS
Edificio Investigación y Postgrado | 41 EDIFICIO CENTRO DE ENERGÍA | 53 EDIFICIO CENTRAL CÁMARAS |
| 2 ESCUELA DE PERIODISMO
Edificio San Francisco de Sales | 7 FACULTAD DE CIENCIAS ECONÓMICAS Y ADMINISTRATIVAS
Edificio San Mateo | 13 FACULTAD DE EDUCACIÓN
Edificio Santo Tomás Moro | 20 SALA DE MÚSICA | 30 CANCHA VOLEYBALL
PISTA ATLÉTICA
CANCHA DE FÚTBOL
CANCHA DE BASKETBALL
CANCHA DE TENIS | 42 EDIFICIO SAN JOSÉ OBRERO | 54 BODEGA DE ABASTECIMIENTO |
| 3 FACULTAD DE CIENCIAS
Edificio San Alberto Magno | 8 LABORATORIOS DE FÍSICA APLICADA
Edificio de Mantenición | 14 EDIFICIO CENTRAL | 21 FACULTAD DE ESTUDIOS TEOLÓGICOS Y FILOSOFÍA | 31 EDIFICIO CAMARINES SECTOR CANCHAS | 43 LABORATORIO DE HIDRÓGENO VERDE H2V | ■ Vías tránsito vehicular |
| 4 FACULTAD DE INGENIERÍA
Edificio San Agustín | 9 EDIFICIO AULAS | 15 CASINO CENTRAL Y BAÑOS PÚBLICOS | 22 EDIFICIO BIBLIOTECA CENTRAL MONSEÑOR ANTONIO MORENO | 32 DOMO | 44 POLICLÍNICO MUTUAL | ■ Vías tránsito peatonal |
| 5 LABORATORIOS DE COMPUTACIÓN (PISO 1)
DIRECCIÓN DE REGISTRO ACADÉMICO (PISO 2) | 10 AULAS COSTADO GIMNASIO | 16 GIMNASIO | EDIFICIO DIRECCIÓN DE FORMACIÓN CONTINUA | 40 PLANTA DE PANELES SOLARES | 50 OFICINA DE CONTAINERS | |
| | 11 FACULTAD DE EDUCACIÓN
Edificio San Juan Bosco | 17 OFICINA CENTRO DE ALUMNOS
OFICINA DE CORREO
OFICINA SINDICATO
OFICINA PASTORAL | 23 EDIFICIO DSI - UNIDAD DE GESTIÓN FINANCIERA ESTUDIANTIL | | 51 LABORATORIO CENTINELA | |
| | | 18 CAPILLA SANTA MARÍA REINA
Dirección de Pastoral | 24 CONTAINERS DSI | | 52 EDIFICIO DIRECCIÓN DE INNOVACIÓN (DINN) | |



2.3 Cómo postular a un programa regular de pregrado en la UCSC

La Dirección de Admisión y Difusión (DAD) es la encargada de asesorar, coordinar y ejecutar los diferentes procesos de admisión y llevar a cabo la difusión de la oferta académica en todos los niveles formativos de la Universidad Católica de la Santísima Concepción.

La DAD, a través de la Unidad de Admisión, tiene como función gestionar la postulación, selección y matrícula, de acuerdo a la normativa interna y externa, para todas las vías de admisión y niveles de formación de la Universidad.

Todos los extranjeros que hayan obtenido el equivalente a la licenciatura de enseñanza media en el extranjero y que no hayan cursado estudios universitarios, podrán aplicar a la "Vía Admisión Especial Estudios Secundarios en el extranjero", así como también Vía de Admisión Especial de cambio de Institución.

Para conocer los requisitos y documentos requeridos puedes escribir a admisión@ucsc.cl

[O INGRESAR AQUÍ](#)

2.4 Cómo postular a un programa regular de postgrado en la UCSC

La Dirección de Postgrado está dedicada a apoyar, impulsar y tramitar la presentación y aprobación de una amplia gama de programas de postgrado, especialidades médicas y de salud, todo ello con altos estándares de calidad. Además, te asesora en cada paso del camino, asegurando que obtengas la mejor formación posible.

DESCUBRE TODAS LAS POSIBILIDADES QUE TE OFRECEMOS PARA ALCANZAR TUS METAS PROFESIONALES INGRESANDO AQUÍ

Aquí encontrarás información detallada sobre nuestros programas de doctorado, magíster y especialidades médicas, así como los requisitos de postulación.

2.5 Cómo postular a una movilidad

Si eres un estudiante regular de pregrado o postgrado de una Institución de Educación Superior Chilena o Extranjera y estás interesado en participar en un programa de movilidad académica estudiantil, pasantía, rotaciones clínicas, prácticas u otras actividades en nuestra UCSC, deberás:

- 1. Contactar al coordinador de relaciones internacionales de tu universidad de origen**, quien te comentará acerca de los requisitos y proceso interno de postulación según el tipo de actividad en la que tengas interés.
- 2. Luego, tu coordinador de relaciones internacionales debe enviar un correo electrónico a driv@ucsc.cl** con: tu nombre, programa académico de origen, correo electrónico, indicar la actividad de interés a realizar en la UCSC.
- 3. Finalmente, la Unidad de Cooperación Internacional de la Dirección de Relaciones Institucionales y Vinculación de la UCSC**, te contactará con los pasos específicos a seguir.

2.6 Documentación requerida al estudiante extranjero

2.6.1. Permanencia Transitoria

La Permanencia Transitoria es el permiso otorgado a personas extranjeras que ingresan al país por turismo, negocios u otros motivos, por un tiempo limitado, sin intenciones de residir ni establecerse.

El permiso autoriza a permanecer 90 días en el país, plazo que se puede prorrogar por 90 días más una única vez.

Las personas deberán acreditar que cuentan con los medios económicos suficientes para sustentar su estadía en el país.

[PARA MAYOR INFORMACIÓN INGRESAR AQUÍ](#)

2.6.2. Residencia Temporal

La Residencia Temporal es el permiso otorgado por el Servicio Nacional de Migraciones (SERMIG) a las personas extranjeras que tengan el propósito de establecerse en Chile por un tiempo limitado, cuya vigencia será hasta de 2 años, salvo la subcategoría de trabajadores de temporada.

La solicitud de Residencia Temporal debes realizarla en el Portal de Trámites Digitales del SERMIG.

[PARA MAYOR INFORMACIÓN INGRESAR AQUÍ](#)



2.6.3. Seguro de Salud

Para asegurar la protección y bienestar de cada estudiante extranjero que participe en movilidad o estudios en nuestra UCSC, es requisito indispensable que cuenten con un seguro médico que le proporcione cobertura adecuada, incluyendo servicios de repatriación sanitaria si fuera necesario.

Adicional a ello, en Chile, el sistema de salud está compuesto por un sistema mixto de atención integrado por el seguro público, que es el Fondo Nacional de Salud (FONASA) y uno privado Instituciones de Salud Previsional (ISAPRE).

SI EL ESTUDIANTE VIENE A CHILE Y DESEA INTEGRARSE A FONASA, PODRÁ CONOCER LOS REQUISITOS DE AFILIACIÓN [AQUÍ](#)



¿Qué es y qué cubre el seguro escolar?

Los estudiantes matriculados de la UCSC, podrán tener acceso al Seguro Escolar, que cubre todas aquellas lesiones que sufran los y las estudiantes que ocurran dentro del establecimiento educacional durante la realización de la práctica profesional, o los sufridos en el trayecto (ida y regreso). Para hacerlo efectivo siempre debe acudir a un recinto de salud público.

Emergencias y Urgencias UCSC:
41-2345060 / Anexo 5060

¿Qué hacer en caso de sufrir un accidente escolar?

Si el alumno sufre un accidente dentro del campus, deberá comunicarse a los teléfonos de emergencia/urgencia correspondientes para una primera evaluación y posterior derivación a un centro asistencial de la red pública.

Emergencias y Urgencias SAMU:
131

2.6.4. Cédula de Identidad Nacional

Todos los extranjeros mayores de 18 años residentes en el país, titulares de cualquier tipo de Residencia (Temporal o Definitiva), están obligados a obtener su cédula de identidad para extranjeros dentro de los 30 días siguientes a la fecha de entrega del certificado de Permanencia Definitiva o desde que se otorga el respectivo Estampado Electrónico correspondiente a la Visa.

REVISAR LOS REQUISITOS PARA OBTENER CÉDULA DE IDENTIDAD [AQUÍ](#)

PARA MAYOR INFORMACIÓN RELACIONADA AL TIPO DE RESIDENCIA INGRESAR [AQUÍ](#)

2.6.5. Cuenta Bancaria Nacional

Los estudiantes podrán abrir cuentas bancarias en diferentes bancos privados o bien, en el BancoEstado, que es el único banco comercial estatal de Chile. La CuentaRUT del BancoEstado es una cuenta vista bancaria que incluye una tarjeta de débito.

Para obtenerla no necesitas acreditar renta ni antecedentes comerciales y puedes realizar compras en cualquier comercio nacional o internacional de forma presencial o en línea.

PARA MAYOR INFORMACIÓN INGRESAR [AQUÍ](#)

La UCSC tiene un convenio de cooperación con Banco Itaú por lo que si cuentas con tu cédula chilena vigente te podemos ayudar en las gestiones de apertura de una cuenta vista (la cual incluye una tarjeta de débito), para estas solicitudes contactar al correo **driv@ucsc.cl**. La apertura estará sujeta a la revisión de los antecedentes de parte del Banco.

También puedes solicitar una cuenta vista en otros Bancos tales como: Banco Santander, Scotiabank, BCI, Banco Chile, entre otros y la solicitud y aprobación de este producto estará sujeta a las respectivas exigencias de la propia institución.

Si el estudiante cuenta con productos

bancarios en su País de origen recomendamos verificar con su institución financiera si pueden ser utilizadas en Chile, recomendamos verificar las fechas de vencimiento de estas tarjetas, formas de renovarlas si es necesario y verificar en detalle los costos asociados a su uso y mantención. Las tarjetas de crédito más usadas en nuestro país son Visa y MasterCard.

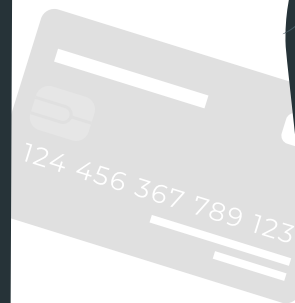
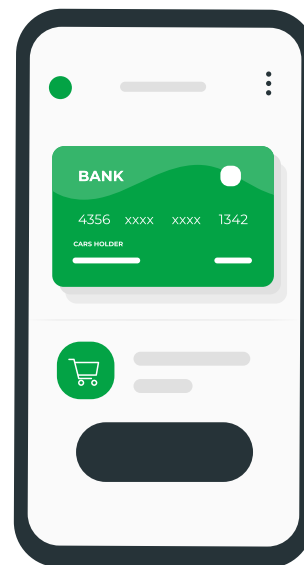

Apoyo Académico

3. Servicios de apoyo para tus actividades académicas

3.1. Dirección de Docencia

El proceso de Reconocimiento de Estudios y Aprendizajes permite valorar, reconocer y registrar los aprendizajes previos de los estudiantes de pregrado y postgrado de la Universidad Católica de la Santísima Concepción el cual considera los siguientes tipos de reconocimiento:

Convalidación de estudios:

Al reconocimiento de actividades curriculares aprobadas y certificadas por la autoridad competente que corresponda y que este dentro de las exigencias curriculares de un programa de estudios vigentes a la fecha de la convalidación de la Universidad Católica de la Santísima Concepción.

Reconocimiento de aprendizajes previos:

Validación de aprendizajes previos, por demostración de estos, según un protocolo de evaluación establecido antes por la unidad académica responsable de la materia.

Homologación de estudios:

Reconocimiento de estudios que se origina en actividades curriculares cursadas y aprobadas en programas de intercambio estudiantil oficialmente respaldados por la Universidad Católica de la Santísima Concepción.

Validación de oficio:

Reconocimiento de actividades curriculares cursadas y aprobadas en la Universidad Católica de la Santísima Concepción que tengan idéntica codificación, o que han sido previamente declaradas equivalentes. En este caso, procederá la validación de oficio, si las actividades curriculares no se han cursado antes de cinco años, contados desde el ingreso del estudiante a una determinada carrera o programa, y no se ha eliminado por causal académica o sanción disciplinaria de la carrera o programa en que las cursó.

Reconocimiento simple:

Al registro de actividades curriculares cursadas en contexto de intercambio estudiantil y que no tienen equivalencia de ningún tipo en el plan de estudio del estudiante.

¿Qué documentos debo presentar?

- Programa de asignaturas oficiales de la institución de origen
- Concentración de notas
- Certificado Académico

[COMPLETAR EL FORMULARIO DISPONIBLE AQUÍ](#)

Recuerda que si deseas reconocer estudios previos en la UCSC es necesario que la documentación esté bajo el sistema de Apostilla para países que son parte del convenio de la Haya o bien bajo el sistema convencional establecido en tu país.



3.2. Dirección de Registro Académico

Asesora a los estudiantes en distintos procesos académico -estudiantiles durante su vida universitaria para satisfacer sus requerimientos en los distintos niveles de formación.

Está conformada por dos unidades:

Unidad de Registro Académico

Mediante el registro y control curricular se determina el estado académico del estudiante, carga académica, avance curricular, estado de aprobación o reprobación de actividades curriculares, resolución de solicitudes de suspensión, reincorporación y renuncia, causales de eliminación, entre otros. Dentro de los principales procesos de la Unidad, se encuentran:

Inscripción de cursos

Cada fin de semestre podrás realizar la solicitud de inscripción de cursos para el siguiente semestre a través del Portal Institucional, conforme a los plazos establecidos en el Calendario Anual de Actividades Académicas y de acuerdo con la oferta académica dispuesta por tu

carrera o programa. Una vez que todas tus actividades académicas estén con actas cerradas y que hayas cumplido los requisitos, se procesará tu solicitud. Posteriormente, se consolidará tu carga académica con los horarios y docentes asociados.

Registro de calificaciones parciales y finales

A través de la aplicación Notas en Línea, podrás acceder al registro de tus calificaciones parciales y finales. Cada vez que un docente haya ingresado la calificación de una actividad curricular, de acuerdo con los plazos establecidos, estarás informado de manera inmediata.

Unidad de Títulos y Grados

Se encarga de certificar la calidad de egresados de los estudiantes y de entregar el certificado y el diploma de titulación. En el Portal Institucional, en la aplicación "Certificados", podrás obtener los certificados que requieras para diversos trámites, siguiendo los pasos que ahí se indican.



3.3. Dirección de Apoyo a los Estudiantes (DAE)

¿Cuál es su rol y cómo apoya a los estudiantes?

Planifica, organiza y realiza actividades que favorecen el desarrollo integral de los alumnos, para contribuir a una grata experiencia universitaria de los y las estudiantes.

Esta Dirección gestiona ayudas estudiantiles de mantención, desarrollo de actividades deportivas, atención y promoción de la salud, y promueve el desarrollo estudiantil y de vida universitaria.

La Dirección entrega apoyo a todos los estudiantes de la UCSC, considerando pregrado, postgrado y formación continua y coordina actividades con las organizaciones estudiantiles para fomentar el desarrollo estudiantil y la vida universitaria.

Bienestar Estudiantil

La Unidad de Bienestar Estudiantil está orientada a la atención de estudiantes con dificultades para financiar sus estudios, realizando la acreditación socioeconómica para la asignación de beneficios entregados por el MINEDUC y realizando los procesos de renovación de las becas entregadas por Junaeb. Además, pone a disposición de los estudiantes becas internas como: Beca de Alimentación UCSC, Beca de Alimentación Casino, Beca de Residencia, Beca de Transporte, entre otras. También promueve actividades de vida universitaria y acciones para la promoción del bienestar estudiantil.

También, orienta y facilita a los estudiantes el proceso de solicitud y renovación de la TNE.

[MÁS INFORMACIÓN AQUÍ](#)

Deportes y Recreación

La Unidad de Deportes y Recreación pone a disposición de la comunidad estudiantil una serie de actividades físicas y deportivas, mediante talleres, organización de campeonatos y préstamo de instalaciones deportivas y equipamiento, previa inscripción en el portal de estudiantes. También, trabaja con las selecciones deportivas organizando los entrenamientos y participación en competencias nacionales e internacionales.

[MÁS INFORMACIÓN AQUÍ](#)

Salud Estudiantil

La Unidad de Salud Estudiantil cuenta con un equipo multidisciplinario que efectúa un trabajo de apoyo complementario a la atención primaria de salud del Estado, con énfasis en la prevención y promoción de salud.

Entre las actividades que realiza se encuentran:

- Atención primaria de salud mental, dental y médica
- Actividades de prevención y promoción de la salud
- Consulta y terapia psicológica y psiquiátrica
- Atención de enfermería para control y curaciones.

[MÁS INFORMACIÓN AQUÍ](#)

3.4. Dirección de Acompañamiento Académico al Estudiante (DAAES)

Tiene como misión brindar acompañamiento integral a los estudiantes de pregrado a lo largo de su trayectoria educativa, favoreciendo condiciones equitativas para su ingreso y permanencia. Esto se logra mediante la implementación de servicios de apoyo académico y psicoeducativo que enriquecen y facilitan su trayectoria formativa, fomentando la inclusión y la colaboración estrecha con todas las direcciones y unidades institucionales.

Está conformada por 3 unidades:

Unidad de Inducción Universitaria

Acompaña a estudiantes de Educación Media en el tránsito hacia la Universidad, así como en el inicio de su ciclo educativo en ésta.

Unidad de Acompañamiento Académico y Psicoeducativo

Acompaña académica y psicoeducativamente al estudiantado, de modo de favorecer su permanencia y progresión en la Universidad.

Unidad de Inclusión Estudiantil

Acompaña integralmente al estudiantado con discapacidad a lo largo de su trayectoria universitaria y facilita el acceso a la información, aprendizaje y vida universitaria en coordinación con las unidades académicas y administrativas.



3.5. Dirección de Bibliotecas (SIBUCSC)

¿Cómo apoya a los estudiantes?

La Dirección de Bibliotecas de la Vicerrectoría Académica, tiene por objetivo responder de manera oportuna y precisa a los requerimientos de información de la comunidad universitaria, disponer de espacios o entornos físicos y virtuales para mejorar la experiencia del aprendizaje, ofrecer servicios de alta calidad con enfoque en la atención de usuarios y fomentar el desarrollo de habilidades informacionales sobre temas relevantes que generen un impacto y faciliten su proceso académico.

Sistema de Bibliotecas UCSC

Bibliotecas UCSC constituye un sistema integrado, compuesto por siete bibliotecas, cuya función se enfoca en gestionar, facilitar y promover los recursos de información orientados a la docencia e investigación en todos sus niveles, fortaleciendo su compromiso con el quehacer académico de la Institución. También, ofrece un acceso automatizado a la totalidad de las colecciones disponibles a través del Servicio de Descubrimiento, EDS (EBSCO Discovery Service), que es un moderno catálogo, más rápido y de fácil manejo, el cual contiene los recursos impresos y electrónicos que forman parte del acervo de nuestras Bibliotecas. Además, contamos con acceso las 24 horas a todas nuestras plataformas virtuales, desde cualquier lugar geográfico con conexión a internet, garantizando una amplia y conveniente disponibilidad para la comunidad universitaria.

¿CÓMO ME HAGO USUARIO DEL SISTEMA DE BIBLIOTECAS UCSC?

Desde el primer día de clases ya serás usuario de nuestro Sistema de Bibliotecas; sólo debes presentar tu cédula de identidad en los puntos de atención.

¿CÓMO ACCEDO A LOS SERVICIOS Y RECURSOS VIRTUALES DE LA BIBLIOTECA?

Para acceder y conocer los servicios y recursos virtuales, ingresando a su página web: sibucsc.cl

¿CÓMO ACCEDO A MI CUENTA PERSONAL EN EL SISTEMA DE BIBLIOTECAS?

Para revisión de préstamos físicos y renovación en línea, debes ingresar a “Mi cuenta”, con las credenciales de Office 365, proporcionada por la Universidad.

¿CÓMO ACCEDO A LAS BASES DE DATOS Y RECURSOS VIRTUALES DEL SISTEMA DE BIBLIOTECAS UCSC?

Para ingresar a las bases de datos, revistas y libros electrónicos, debes ingresar con el RUT sin puntos ni guión y con el dígito verificador, si este termina en K se escribe con mayúscula. La clave por defecto es la misma, la que se aconseja cambiar posteriormente.

¿CÓMO ACCEDO A VIDEOS TUTORIALES Y TALLERES EN LÍNEA?

Para conocer el funcionamiento de nuestras Bibliotecas y aprender a utilizar nuestros recursos en línea, ingresa a nuestro canal de YouTube: www.youtube.com/@sib_ucsc





BIBLIOTECAS	HORARIO DE ATENCIÓN
CAMPUS SAN ANDRÉS	Lunes a Viernes 8.00 a 20.00 horas Sábado 9.00 a 13.00 horas
CAMPUS SANTO DOMINGO	Lunes a Viernes 8.00 a 19.00 horas
CAMPUS CLÍNICO CHILLÁN	Lunes a Jueves 9.00 a 18.00 horas Viernes 9.00 a 17.00 horas
SEDE TALCAHUANO	Lunes a Viernes 9.00 a 21.00 horas
SEDE CHILLÁN	Lunes a Viernes 8.30 a 21.30 horas
SEDE CAÑETE	Lunes a Viernes 9.00 a 21.30 horas Sábado 9.30 a 13.00 horas
SEDE LOS ÁNGELES	Lunes a Viernes 8.00 a 21.30 horas Sábado 9.30 a 13.30 horas

3.6. Dirección de Género

La Dirección de Género de la Prorectoría, tiene como función apoyar a la transversalización de la perspectiva de género en todas las áreas del quehacer universitario. Se encarga de implementar el Modelo de Prevención de la Política Integral Contra el Acoso Sexual, la Violencia y la Discriminación de Género UCSC; estableciendo estrategias y acciones para informar, capacitar y concientizar a la comunidad universitaria sobre la relevancia de eliminar toda forma de violencia de género.

Entre las actividades que se desarrollan en los campus y sedes de la UCSC, se encuentran: talleres formativos, jornadas de concientización, charlas, capacitaciones, ferias informativas y material audiovisual, entre otras.

Protocolo de Denuncia

En caso de ocurrir una situación de acoso sexual, violencia o discriminación de género, se debe iniciar el protocolo a través de la Dirección de Género.

DEBES INGRESAR A LEY21369.UCSC.CL Y
DESCARGAR EL FORMULARIO DE DENUNCIA

Completa y envía el formulario a denunciasacoso@ucsc.cl

Por último, un/a profesional se comunicará contigo para una reunión presencial, donde te orientará del proceso. La identidad de quien denuncia y la información dada será confidencial, respetando tu dignidad y seguridad.



3.7. Dirección de Relaciones Institucionales y Vinculación

¿Cómo apoya a los estudiantes?

La Dirección de Relaciones Institucionales y Vinculación de la UCSC, promueve semestralmente intercambios internacionales en más de 45 instituciones de educación superior alrededor del mundo. Esta oportunidad de cursar un semestre en el extranjero es una experiencia inmersiva en que los estudiantes pueden conocer otro contexto social, cultural y académico en distintos países de América Latina, del Norte, Europa y Asia.

La movilidad estudiantil es ideal para jóvenes que buscan desafíos personales, académicos y están interesados en conocer otro idioma y/o cultura. También, recibimos estudiantes de distintas latitudes, quienes viven una experiencia académica en la UCSC.

PARA MÁS INFORMACIÓN
VISITA DRIV.UCSC.CL



3.8 Unidad de Gestión Financiera Estudiantil

La Unidad de Gestión Financiera Estudiantil, dependiente de la Dirección de Finanzas de la Vicerrectoría de Administración y Finanzas, es la encargada de administrar y controlar las cuentas que representan la situación financiera de todos los estudiantes de la Universidad.

Es responsable de difundir y ejecutar los procesos, verificar requisitos e informar fechas relevantes referentes a la postulación y renovación de Becas, Gratuidad, Fondo Solidario de Crédito Universitario y Crédito con Aval del Estado.

Servicios ofrecidos a la comunidad universitaria

- Atención y asesoría presencial y no presencial sobre temas financieros de interés del estudiante.
- Formalización de beneficios de arancel de pregrado, postgrado y formación continua
- Solicitud de suspensión de beneficios externos de arancel.
- Solicitud de traslado de beneficios de arancel y cambio de institución o Solicitud de renegociación de deudas de arancel.
- Tramitación de beneficios UCSC.
- Asesoría de formas de pagos de arancel.
- Charlas informativas en las Facultades, Campus y Sedes del Instituto Tecnológico sobre financiamiento estudiantil y formas de pago.

PARA MÁS INFORMACIÓN
VISITA [SUBE.UCSC.CL](https://www.sube.ucsc.cl)

¿CÓMO ACCEDO A MI INFORMACIÓN FINANCIERA Y DE BECAS, CRÉDITOS O GRATUIDAD?

Accede al Portal del Estudiante e ingresa al icono "Mis Cuentas".

¿DÓNDE PUEDO REALIZAR CONSULTAS?

En el Portal del Estudiante en mensajería, "Consulta, reclamo y sugerencia".

¿CÓMO PAGO LA MATRÍCULA O EL ARANCEL?

Mediante Pago Express Estudiantes UCSC, podrás pagar el arancel y matrícula en línea y de forma expedita. Puedes ingresar de forma directa desde la dirección: **pagoexpress.ucsc.cl**, o desde el sitio web de la Universidad en la sección Estudiantes (esquina superior derecha).

OTROS MÉTODOS DE PAGO

- Pago en línea o electrónico vía Transbank Webpay
- Cajas Banco Estado
- Pago con Tarjeta de Crédito (PAT o 12 cuotas precio contado)
- Cargo de cuentas multibanco (PAC)
- Caja UCSC

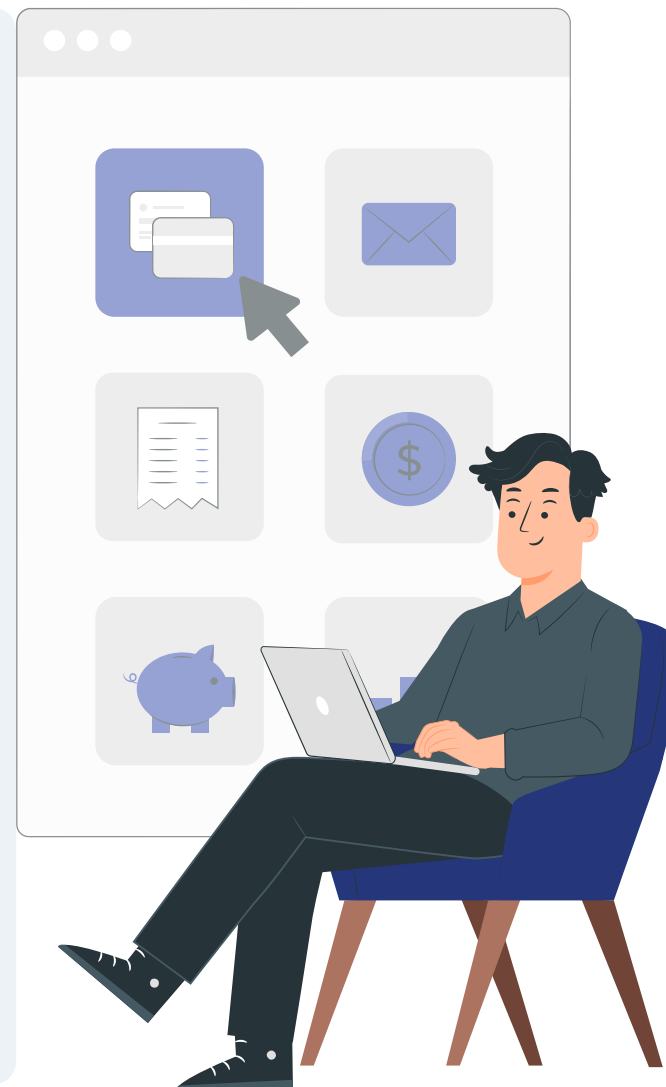

3.9 Dirección de Extensión Cultural y Universitaria

La Dirección de Extensión Cultural y Universitaria tiene por objetivo contribuir al desarrollo del conocimiento y experiencias por parte de quienes participan de ellas, vinculando de manera asociativa a estudiantes, académicos y administrativos, como también a la comunidad de las Regiones del Biobío y de Ñuble.

Cuenta con unidades que aportan con la planificación, difusión, ejecución, evaluación y gestión de la oferta de extensión cultural y universitaria, ofreciendo acceso a eventos culturales, exposiciones de artes, obras de teatro, talleres, conversatorios, coro, orquesta, danza, concursos de talento, entre otras actividades. También tiene a su cargo a Ediciones de la UCSC, con tres líneas de producción: Libros de investigación, Texto Universitario y Libros de Divulgación.

PARA MÁS INFORMACIÓN
VISITA CULTURA.UCSC.CL



3.10 Dirección de Pastoral

La Pastoral de la UCSC es la responsable de acompañar la vida y el caminar de todos los miembros de la Comunidad Universitaria, promoviendo un encuentro personal y comprometido con Jesucristo, además de generar múltiples iniciativas solidarias y misioneras, iluminando el quehacer universitario con la luz del Evangelio.

Existen distintos voluntariados que promueven el amor al prójimo y el servicio a los más necesitados. Ejemplo de ello, son los servicios que hoy se realizan para niños y niñas, jóvenes, personas mayores, personas en situación de calle o privados de libertad. También hay espacios de vida comunitaria, vida espiritual (con la misa diaria) y otras instancias que fortalecen la formación integral de la Comunidad UCSC.

PARA MÁS INFORMACIÓN
VISITA PASTORAL.UCSC.CL



4. Plataformas y aplicaciones a tu servicio

4.1 Sitio web UCSC

En el sitio web de la UCSC, www.ucsc.cl, puedes estar al día de todo el acontecer universitario. Para acceder a los temas de especial interés para ti, accede al Menú “Estudiantes” de nuestra página de inicio (ubicado bajo el título “Información para ti”) y allí encontrarás los links al Portal de Estudiantes, Calendario Académico, Dirección de Apoyo a los Estudiantes, Dirección de Docencia y mucho más.

ACCEDE AQUÍ UCSC.CL

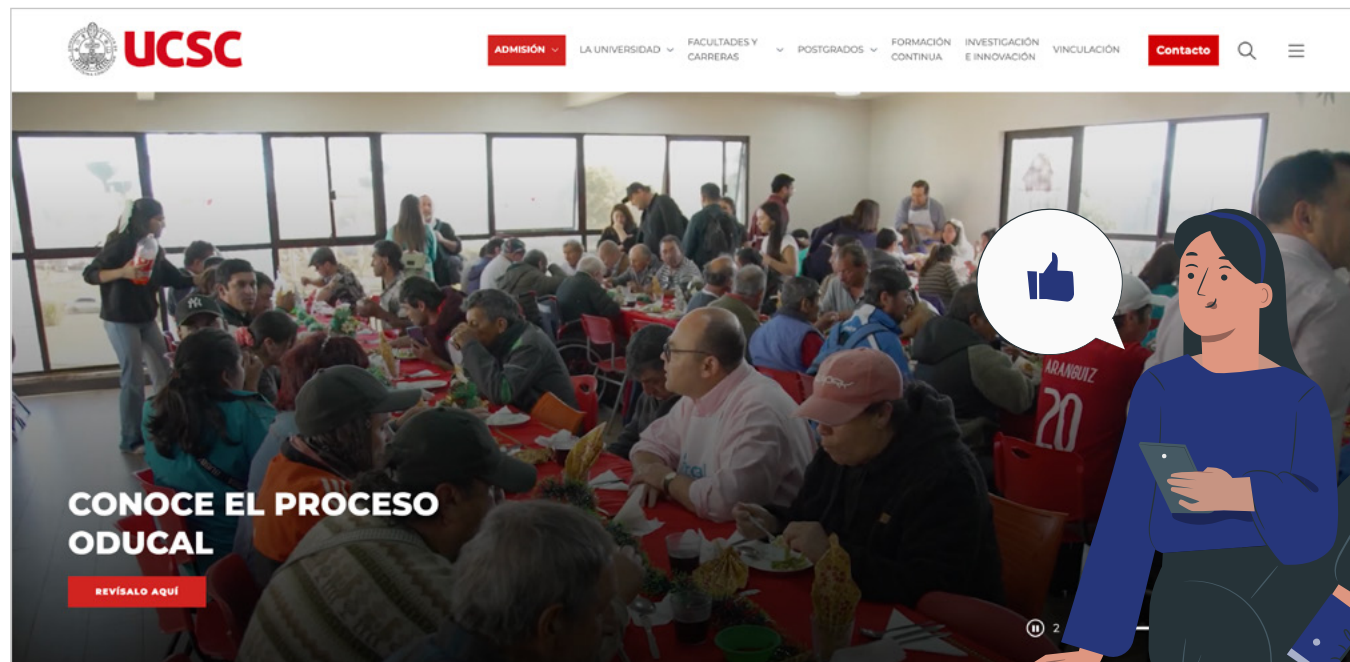

4.2 Portal del Estudiante

El Portal de Estudiantes es la plataforma que concentra los servicios en línea, relacionados con la información académica y extra académica de interés para todos los estudiantes de la Universidad.

Puedes ingresar de forma directa a través del enlace: **portal.ucsc.cl** o desde el sitio web de la Universidad (Menú "Estudiantes" en el vínculo "Información para ti").

Debes ingresar con tu RUT sin guión y sin dígito verificador. Si es primera vez que ingresas, debes utilizar tu fecha de nacimiento como contraseña, en formato DDMMAAAA.

Ejemplo: Si naciste el 31 de diciembre de 2001, la contraseña será 31122001.

Luego de autenticarte por primera vez, te recomendamos el cambio de esta clave.

Dentro de los principales servicios, podrás encontrar información acerca de tus cursos en el Entorno Virtual de Aprendizaje, horarios, salas, evaluaciones, finanzas, bienestar, salud y deportes. Solicitar certificados electrónicos, realizar pagos de arancel y matrícula, solicitar inscripción de asignaturas, reservar horas dentales, de bienestar y recintos deportivos, revisar tus préstamos en biblioteca y buscar bibliografía, ingresar a tu casilla de correo, realizar consultas, reclamos y sugerencias a diferentes servicios de la Universidad, entre otros.

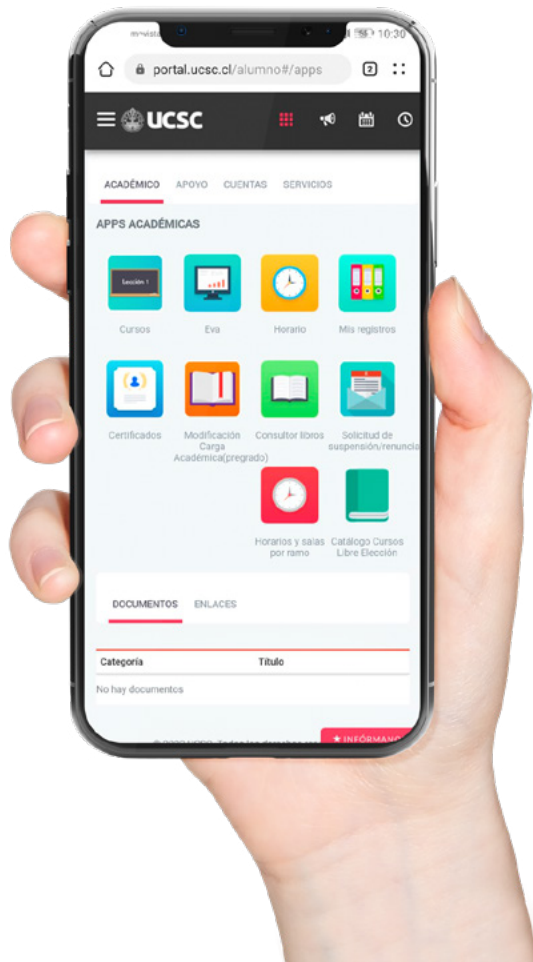

UCSC
Portal Institucional

RUT
Sin puntos, ni dígito verificador

Contraseña
Contraseña

INGRESAR

Si olvidaste tu contraseña haz click [aquí](#)

UCSC
Portal Institucional

RUT
1 2 3 4 5 6 7 8

Contraseña
.....

INGRESAR

Si olvidaste tu contraseña haz click [aquí](#)

4.3 Entorno Virtual de Aprendizaje

La UCSC pone a tu disposición el Entorno Virtual de Aprendizaje, que es una plataforma de gestión del aprendizaje mediante el uso de tecnologías. Puedes acceder a través del Portal del Estudiante.

El Entorno Virtual de Aprendizaje permite que los profesores te entreguen recursos y actividades de aprendizaje, así como herramientas para evaluarte. Además, proporciona aplicaciones complementarias para la comunicación de uso institucional, tales como: chat, foros, mensajes y video conferencias, entre otras.

4.4 UCSC Móvil

También ponemos a tu disposición UCSC Móvil, una aplicación disponible para dispositivos móviles que posean sistema operativo Android o iOS.



4.4 Mi correo UCSC

La UCSC provee casillas de correo electrónico institucional a los estudiantes y egresados de la Universidad en plataforma Google Apps (versión educación).

¿Cuál es mi casilla?

Tu casilla se te entrega en el momento que te matriculas. Figura en el comprobante de matrícula (cuenta de correo y contraseña inicial).

¿Cómo ingreso a mi casilla de correo?

Hay tres formas de conectarse:

1. Directamente en:
<https://www.ucsc.cl/webmail/>
Opción → “Webmail Estudiantes”
2. Desde el Portal del Estudiante,
portal.ucsc.cl, pinchando en tu
fotografía (esquina superior derecha).
Opción → “Ir a web mail”
3. Directamente desde
<https://www.gmail.com/>
desde cualquier navegador.



4.5 Microsoft Office 365

Todos los estudiantes UCSC tienen acceso a Word, Excel, PowerPoint y OneDrive de Office 365

¿Cómo activar tu cuenta Office 365?

La UCSC en forma automática te enviará un correo de activación de cuenta al correo institucional.

¿Cómo puedes recuperar tu contraseña?

Debes solicitarlo a través de uno de los siguientes mecanismos:

1. Directamente con el Encargado de Laboratorio de tu Facultad o sede del Instituto Tecnológico.
2. Desde la Plataforma Mesa de Ayuda: **ayuda.ucsc.cl** ingresando como tema de ayuda "Recuperar Contraseña Office 365 Alumno"
3. Escribiendo al correo: **ayuda@ucsc.cl**



** Recuerda que tendrás respuesta dentro del horario administrativo de la UCSC.*



ucsc.cl